

LE LOURDOUEISIEN

Bulletin municipal n°5 - Décembre 2022



Le mot du Maire

Chères Lourdoueisiennes, Chers Lourdoueisiens,

Bien que l'épidémie de COVID19 soit toujours présente avec une succession de différents variants, le retour vers une vie normale se dessine. Cela se traduit par une reprise des activités des associations et tout le monde s'en réjouit. Cette reprise se fait bien entendu toujours dans le respect des règles sanitaires. Ainsi, un des temps forts de convivialité a pu avoir lieu : le repas du 14 juillet et le feu d'artifice qui a rassemblé de nombreux spectateurs. Dans ce bulletin, vous pourrez découvrir le calendrier des manifestations des différentes associations pour l'année 2023, signe d'espoir.

Au fil des pages vous allez également retrouver les activités, les animations, les travaux ... qui ont fait vivre notre village au cours de ce deuxième semestre de cette année 2022.

Cet automne a été marqué par l'ouverture de l'agence postale qui remplace les services de l'ancien bureau de poste. Vanina vous offre un service public de qualité avec des horaires réguliers qui facilitent vos besoins en matière de courrier, colis et démarches bancaires. Un ilot numérique est à votre disposition pour consulter les différents services en ligne. Vanina est là pour vous guider.

Je voudrais également souhaiter la bienvenue à Ambre, née cet été ainsi qu' à tous les nouveaux arrivants. Je suis certaine qu'ils trouveront dans notre village calme et bonne qualité de vie. Malheureusement, une série de cambriolages sur notre commune vient perturber notre tranquillité et nous appelons à la plus grande vigilance.

Je vous donne rendez-vous le samedi 21 janvier 2023 à 18 heures 30 à la salle des fêtes pour les vœux de la municipalité.

Permettez-moi, en mon nom personnel et à celui de l'ensemble du conseil municipal et des employés communaux de Lourdoueix-Saint-Michel, de souhaiter à chacune et à chacun d'entre vous, mes vœux les meilleurs pour cette nouvelle année. Qu'elle vous apporte, ainsi qu'à tous ceux qui vous sont chers, la santé, la joie, la prospérité, la réalisation de toutes vos espérances, que ce soit au niveau personnel, familial, professionnel, associatif ou autre.

Bien à vous

Le Maire, Christine Sauvard

NAISSANCE

Bienvenue à Ambre Lamoureux, née le 20 juillet 2022.



MARIAGE

Nos félicitations à Mme Héroïse DEVAUX et M. Etienne MOLLIARD, qui se sont dit oui le samedi 9 juillet 2022.

DECES

Tous nos regrets pour :

- M. Désiré Nuhant décédé le 17 septembre 2022
- M. Bernard Vizières décédé le 16 novembre 2022.

Nous vous rappelons que toutes les demandes d'actes (naissance, mariage, décès) sont gratuites, même sur internet.

Informations

↪ AGENCE POSTALE :

L'Agence postale est ouverte depuis le 21 octobre dernier dans les locaux de l'ancienne Poste. Des travaux de peinture ont été réalisés.

Mme Vanina DEMAS a été recrutée en qualité d'adjointe administrative. Elle vous accueille les mardis et vendredis de 14h15 à 17h00 et les mercredis, jeudis et samedis de 9h15 à 12h00.



**L'agence sera fermée du 24 décembre 2022 au 2 janvier 2023 inclus.
Réouverture mardi 3 janvier 2023.**

↪ AGENTS TECHNIQUES :

M. Julien LAMOUREUX, habitant notre commune, a été recruté pour pallier l'absence de l'agent technique en congé maladie.

Le second agent étant en disponibilité, un nouvel adjoint technique a été recruté et débutera son contrat le 1^{er} janvier 2023. Il s'agit de M. Franck Bernard.

↪ FIBRE :

Depuis le mois d'août, la fibre optique est disponible sur la commune. Berry Fibre Optique est la société qui exploite et maintient dans l'Indre et le Cher le réseau très haut débit en fibre optique.

Pour raccorder votre maison, vous devez :

- tester votre éligibilité sur le site : www.berryfibreoptique.fr
- si vous êtes éligible, vous contactez l'opérateur de votre choix (parmi 10 opérateurs)
- l'opérateur que vous aurez choisi organisera le raccordement de votre domicile.



Toute personne qui se présente aujourd'hui à votre domicile et qui vous propose le raccordement est un opérateur.

Si vous avez des questions ou si vous rencontrez des difficultés, contactez

Berry Fibre Optique au **02 45 45 00 33**



↪ TRI DES DECHETS :

L'extension des consignes de tri est en place et obligatoire depuis le 1^{er} octobre. N'hésitez pas à revenir vers la Communauté de Communes de la Marche Berrichonne pour tout compléments d'informations.



↳ TRANSPORT SOLIDAIRE :



Durant l'été 2022, le **Pays de La Châtre en Berry** a lancé son dispositif de **Transport Solidaire** en collaboration avec **Familles Rurales** et la **Croix-Rouge Française**. Ce service, rendu aux habitants des 51 communes du Pays, a pour objectif de faciliter la mobilité des personnes isolées, en situation de précarité, avec peu de ressources financières et sans moyen de transport.

Les déplacements sont réalisés dans un périmètre maximal de **60 kilomètres** autour de La Châtre ; permettant de couvrir des villes comme Châteauroux, Guéret ou encore Montluçon. Les motifs de déplacements répondent à un usage quotidien du territoire : **courses/marchés, démarches administratives, rdv médicaux ou paramédicaux** (Hors transport remboursé par la sécurité sociale), **démarches liées à l'emploi, visite à un proche, correspondance de train...**

Comment ça marche ?

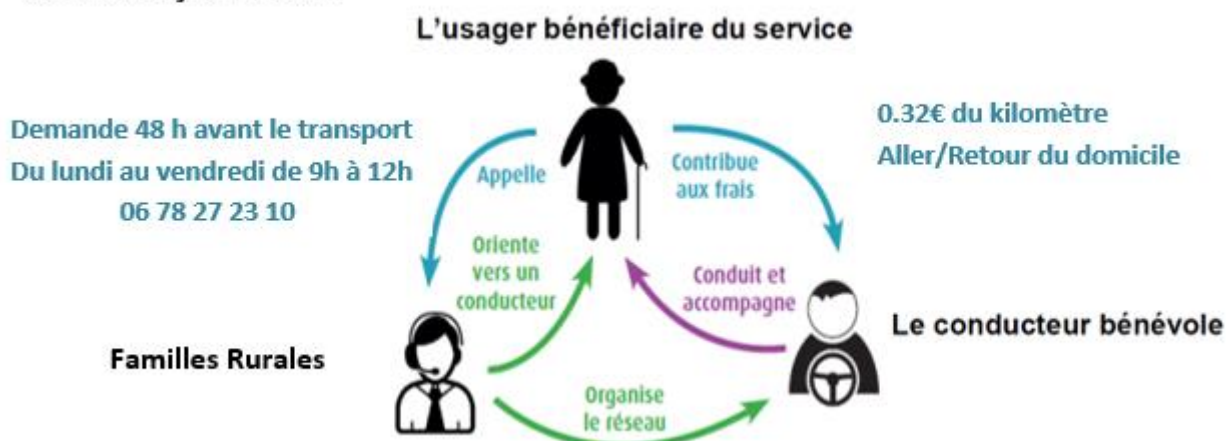

Pour toutes questions relatives au service, vous pouvez contacter Familles Rurales, en charge de la gestion du dispositif :

06.78.27.23.10

transport-solidaire36@famillesrurales.org

↳ VOIRIE :

Les travaux de voirie retenus, hormis l'entretien courant, sont les suivants :

- curage de fossés : route de Nouzerolles, le Plaix-Barnet, le Cerisier, la Tour
- curage du fossé et pose de buses : les Gouttes
- curage du fossé, pose de buses et reprofilage de la chaussée et revêtement Bi-couche : le Petit Plaix (virage en descendant route de Mortegoutte)
- réfection du trottoir en enrobé à chaud devant le Collège (de la porte PMR de la Chapelle à la Salle des Fêtes)

Afin de poursuivre le programme d'élagage qui a été établi sur tout le territoire de la commune par ordre de priorité par la commission travaux au début du mandat, une deuxième tranche a été commencée.

↳ REFECTION DU PONT DE LA BOUERIGERE :

Les travaux prévus à l'automne ont été retardés (problème avec la ligne à Haute tension et le dossier loi sur l'eau). Ils seront réalisés dès que possible.

↳ BOULANGERIE :

M. Ternisien fait valoir ses droits à la retraite à partir du 1^{er} mars 2023. Avant l'emménagement d'un nouveau boulanger, la cuisine nécessite des travaux (pose de Placostil). Des travaux de peinture seront réalisés dans l'ensemble du logement. Une grande partie du matériel appartient à la commune. Afin de le compléter, nous envisageons de faire de nouveaux investissements.

↳ MAIRIE :

La Mairie sera fermée du 26 décembre au 2 janvier 2023 inclus. En cas d'urgence, il faudra s'adresser au Maire ou aux Adjointes. Nous vous remercions de votre compréhension.

↳ LA COLLECTE DES DECHETS :

LE DEPÔT D'ENCOMBRANTS SUR LA VOIE PUBLIQUE EST INTERDIT.

Régulièrement, nous constatons le dépôt d'encombrants au pied des conteneurs à ordures ménagères et à verres placés sur la place à côté de l'atelier communal.

Nous vous rappelons que le dépôt d'encombrants est interdit ; ceux-ci doivent être impérativement déposés à la déchetterie d'Aigurande située à Le Verret.

NOUS COMPTONS SUR LE CIVISME DE TOUS.



Ouvertures de la déchetterie : Lundi, Vendredi, Samedi de 9 heures à 12 heures et de 14 heures à 17 heures

✓ Les événements passés

→ La cérémonie du 11 novembre 2022 :



Vendredi 11 novembre dernier, nous avons rendu hommage à nos anciens combattants. Après le dépôt de gerbe, le discours, l'appel aux morts suivi de la minute de silence et la Marseillaise, nous nous sommes rendus au cimetière pour saluer nos morts. La cérémonie s'est terminée par un verre de l'amitié offert par l'Association des anciens combattants ACPG-CATM de la commune.

→ L'inauguration de la Chapelle et du Gîte d'étape :

Mercredi 6 juillet 2022, a eu lieu l'inauguration de la Chapelle et du Gîte d'étape par Monsieur Le Préfet, Stéphane Bredin, M. Pascal COURTAUD, Président de la Communauté de Communes, et Mme Christine SAUVARD en présence de Madame Sabrina LADOIRE, Sous-Préfète de La Châtre-Issoudun, M. François DAUGERON, Président du Pays de la Châtre et Madame Virginie Fontaine, Conseillère Départementale.



→ Le Tour des Champions 2022 :

Samedi 1er octobre, la course de vélo « Le Trophée des Champions », s'élançant de Lignac et arrivant à Aigurande, est passée par notre commune, accompagnée de sa caravane.



→ Les Journées du Patrimoine :

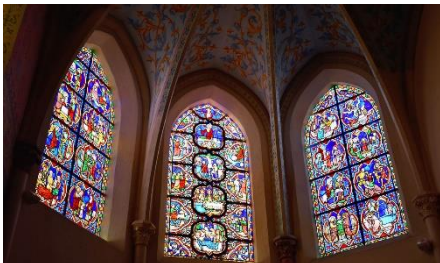

A l'occasion des Journées du Patrimoine mi-septembre, plus de 200 personnes sont venues visiter la Chapelle. Une exposition sur les vitraux y était installée.

→ Les remises des récompenses :

Samedi 19 septembre, s'est déroulée, à la Salle des Fêtes, la cérémonie de remise d'une carte-cadeau aux heureux parents de Ambre et aux diplômées de juin 2022. Maélia Glomot et Cléa Sauvard ont obtenu le brevet des collèges à Aigurande et Justine Beloeil a obtenu le bac STMG à la Châtre.



→ Les colis de Noël :

Les colis ont été distribués à nos aînés Samedi 17 décembre.

Les associations



Familles Rurales

L'Association Familles Rurales Lourdoueix-Saint-Michel propose depuis le 18 novembre 2022 un Atelier Sport et Santé. Cet atelier consiste à renforcer la tonicité des membres inférieurs, à apprendre à se relever du sol et à réduire les conséquences d'une chute. Encadré par un animateur sportif certifié EPGV, dans la convivialité et le plaisir du partage, rejoignez les 12 personnes déjà inscrites à la Salle des Associations tous les vendredis de 15h à 16h pour 12 séances au tarif de 15€ (contact : 06 08 11 01 25)

Les bénévoles de Lourdoueix-Saint-Michel, ont été remerciés par la visite de M. Eric CHAUVET coordinateur Téléthon du secteur de la Châtre. Nous avons reversé 390€ au téléthon 2022, Merci à tous.

L'après-midi nous avons soutenu le téléthon organisé par les Pompiers de Méasnes.



A tous ceux qui veulent s'aérer, un petit groupe d'enfants et adultes vous attend sans inscription, tous les samedis pour une balade tranquille de 5 à 7 Km (2h), sur les chemins autour du bourg de Lourdoueix. RDV place de l'église 14h30.

Le **dimanche 29 Janvier 2023**, un LOTO est organisé à la Salle des Fêtes avec de nombreux lots. Nous attendons vos inscriptions nombreuses !! Réservation au 06 45 01 33 60

Voici un calendrier de nos autres manifestations :

- **Dimanche 19 février** : Théâtre avec la compagnie Valdingos 15h à la Salle des Fêtes
- **Samedi 18 et Dimanche 19 mars** : Concert « HORS SAISON MUSICALE » Chapelle de l'Ancien Collège et Eglise de Lourdoueix-Saint-Michel
- **Lundi 10 avril** : lundi de Pâques : « Apéro' O Village » et chasse aux œufs pour les enfants
- **Du samedi 6 au lundi 8 mai** : Exposition « Infinie Broderie, l'histoire de Crozant sur œuvres brodées à la Chapelle
- **Samedi 20 et Dimanche 21 mai** : Exposition d'Arts créatifs d'artistes locaux à la Chapelle
- **Samedi 24 juin** : Balade gourmande et contée en nocturne Feu de la Saint-Jean
- **Vendredi 14 juillet** : Entrecôtes Frites - Bal - Feu d'artifice
- **Dimanche 1er octobre** : Balade du matin et collation pour la Journée de la Saint-Michel

Nous remercions la Municipalité pour son soutien.

Nous vous souhaitons à tous de bonnes fêtes de fin d'année.

L'Equipe Familles Rurales Lourdoueix-Saint-Michel

L'Association Les Amis de Saint-Michel

La commune compte une nouvelle association nommée « Les amis de Saint-Michel ». Elle a pour but d'organiser des manifestations culturelles chargées de mettre en valeur l'ancien Collège et sa Chapelle ainsi que le patrimoine de la commune ou tout autre patrimoine s'y rapportant : concerts, expositions dans la chapelle, animations en extérieur....

Elle comprend actuellement 21 membres et est prête à accueillir toute personne qui le souhaite. L'association compte organiser un concert en juin à l'occasion de la fête de la musique et une nouvelle exposition en septembre sur « Lourdoueix autrefois ».

Elle souhaite faire revivre la fête de Saint Michel en partenariat avec Familles Rurales sous forme d'un marché des savoir-faire avec animation musicale et messe le matin. (dimanche 1^{er} octobre)

L'association est composée de
Jeanine Berducat Présidente,
Dominique Labbé Kohler, Vice-Présidente,
Jacqueline Lansade Trésorière,
Thérèse Jayat, Trésorière Adjointe,
Laurence Maréchal Secrétaire,
Tiffany Chateauneuf Secrétaire Adjointe,
Michel Beaumont, Corinne Bernard,
Christian Bourdaa, Monique Bourdaa,
Annie Carrion Cogné, Stéphane
Demazure, Cindy Guerre, Fanny Guerre,
Annick Guillon, Alain Labaye, Florence
Labaye, Liliane Labesse, Martine Le
Merrer, Claudine Rombaut, membres
actifs et Christine Sauvard membre
d'honneur.



Joyeuses fêtes à tous.

Les Anciens Combattants : ACPG-CATM



Un nouveau bureau a été constitué :

Président : M. Christophe Bourdier

Secrétaire : M. Alexandre Moreau

Trésorier : M. Bruno Trigaud

Vice-Président : M. Jean-Claude Rossignol

Secrétaire-Adjoint : M. Gérard Lagoutte

Trésorier-Adjoint : M. Norbert Roy

Deux manifestations sont programmées en 2023, retenez ces dates :

- **Samedi 5 août** Concours de pétanque aux abords de la Salle des Fêtes et du Collège.
- **Dimanche 26 novembre** Repas à la Salle des Fêtes

Bonnes fêtes de fin d'année.



Un bulletin... une histoire... : L'église fortifiée

Lourdoueix-Saint-Michel doit son origine à Oratorium Sancti Mickaélis. C'est-à-dire un oratoire qui fit place au XIème et XIIème siècle à un édifice plus vaste dont il subsiste encore quelques parties.

Propriété de l'abbaye de Déols, l'église passa aux mains du diocèse de Limoges et Pierre de Montbrun en ordonna la reconstruction en 1445. La guerre de cent ans venait de faire des ravages et un besoin de sécurité se ressentait. Aussi les fortifications de cette église en font un des édifices les plus curieux de la région. Dressée comme une forteresse, elle laisse encore voir une partie de son chemin de ronde, protégé par un mur, surmonté de créneaux et percé d'une meurtrière. Ce chemin de ronde est complété, à chaque angle de la façade par une échauguette ronde à mâchicoulis qui lui donnent une allure de château fort.

A l'intérieur, le vitrail qui domine l'autel représente Saint Michel tuant le démon.

Au 15ème et 16ème, une chapelle Nord et une chapelle Sud furent adjointes. Des travaux furent exécutés vers 1850 : restauration du chœur, construction de la sacristie, consolidation du clocher, puis construction de la chapelle dédiée à l'abbé Giraudon, fondateur du collège.

La place publique qui entoure l'église n'est autre que l'ancien cimetière qui fut déplacé en 1882. Mais lorsqu'on marche sur les dalles de l'église, il ne faut pas oublier qu'elles recouvrent des sépultures des Lourdoueixiens les plus aisés « enterrés dans l'église par concession et en payant des droits » comme l'indiquent les registres paroissiaux.

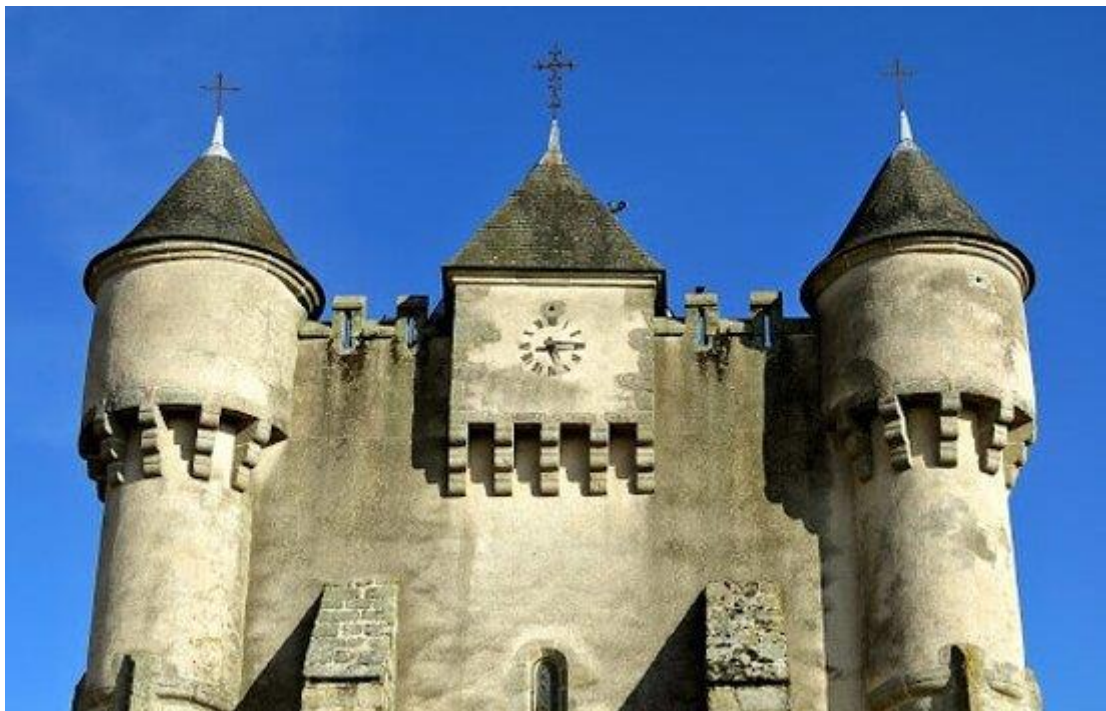

Jeu



Proposé par Mme Galateau

Trouver le nom de certaines communes de l'Indre :

Cherchez dans la grille le nom de ces communes : verticalement, horizontalement et en diagonale, de haut en bas, de bas en haut, de gauche à droite et inversement.

Aigurande, Châteauroux, Issoudun, Cluis, Crevant, Fougerolles, Vatan, Levroux, Orsennes, Pommiers, Tendu, Chabris, Chassignolles, Chavin, Eguzon, Valençay, Bêlâbre

| | | | | | | | | | | | | | | | | | | | | | | |
|---|---|---|---|---|---|---|---|---|---|---|---|---|---|---|---|---|---|---|---|---|---|---|
| B | C | E | G | H | P | I | A | I | G | U | R | A | N | D | E | E | A | H | G | P | Q | X |
| P | R | V | I | U | V | H | E | O | N | S | V | P | S | D | A | I | C | D | F | A | I | O |
| K | B | C | A | E | F | P | E | R | E | O | N | N | E | L | M | E | F | B | O | A | L | O |
| B | I | V | L | S | E | L | L | O | N | G | I | S | S | A | H | C | E | L | I | N | L | S |
| O | R | C | A | A | L | U | T | E | N | O | S | B | I | R | T | A | S | D | E | N | E | V |
| A | S | D | E | T | A | V | N | U | O | L | N | Y | C | E | S | U | R | B | P | A | V | I |
| B | T | C | P | I | A | E | I | V | U | R | I | T | B | A | S | S | I | N | O | U | R | T |
| G | O | H | E | D | F | N | N | A | J | L | I | S | O | P | E | P | B | F | G | I | O | P |
| I | V | A | I | B | E | O | I | V | E | O | L | X | S | U | D | I | C | D | I | C | U | V |
| K | B | T | T | A | R | S | V | T | U | G | B | F | E | O | H | M | I | J | O | Z | X | U |
| O | S | E | R | I | B | N | A | V | E | U | L | U | C | D | U | R | N | A | S | A | B | O |
| P | U | A | S | R | A | O | H | I | M | G | L | I | C | T | G | D | P | E | F | D | T | R |
| S | V | U | O | V | L | O | C | B | O | P | U | B | F | S | N | O | U | C | O | L | I | S |
| N | D | R | B | C | E | R | E | D | E | C | F | L | I | V | I | R | A | N | B | E | M | N |
| O | I | O | I | E | B | A | C | I | S | H | A | T | P | G | L | E | M | F | I | T | G | O |
| Z | O | U | O | U | M | S | T | U | E | B | O | D | E | R | N | O | J | A | U | I | V | E |
| U | P | X | C | T | P | O | F | O | U | G | E | R | O | L | L | E | S | T | O | E | U | T |
| G | R | A | D | I | O | N | T | K | B | L | U | I | H | M | V | B | C | I | L | O | Y | N |
| E | S | P | A | P | U | R | E | D | U | T | E | I | V | R | A | I | O | N | T | A | O | A |
| B | A | V | E | O | O | I | O | V | I | H | C | U | R | B | G | L | K | L | C | D | B | V |
| E | V | I | U | M | R | U | A | S | U | N | F | I | G | O | N | T | B | N | U | N | M | E |
| N | I | S | T | M | H | V | Q | B | E | A | D | O | C | I | F | V | E | U | V | O | U | R |
| T | P | O | E | I | I | N | R | O | T | U | B | I | E | S | G | L | E | F | B | I | N | C |
| R | I | B | C | E | S | O | L | O | C | L | U | I | S | G | A | T | S | O | N | U | T | B |
| S | E | D | G | R | J | B | G | H | I | P | E | O | I | V | C | O | I | T | A | S | U | L |
| P | N | H | O | S | M | S | R | P | B | U | D | R | S | O | J | I | E | N | I | G | H | I |
| R | B | L | M | V | O | R | S | E | N | N | E | S | R | O | G | D | A | S | F | A | I | M |
| E | A | R | U | E | V | E | L | B | I | C | A | B | H | E | J | E | S | E | I | N | G | B |
| N | I | P | S | N | B | A | U | J | E | B | L | P | I | U | O | C | R | T | A | U | O | V |
| T | R | O | A | C | O | N | T | E | O | A | P | O | N | I | S | I | R | B | A | H | C | I |
| I | T | E | N | D | U | C | P | I | B | D | F | R | D | C | O | E | A | T | O | I | F | H |



Informations pratiques

La mairie

Lundi / Mardi / Jeudi :
9 h – 12 h ; 14 h – 17 h

Vendredi :
9h – 12h ; 14h – 16 h

Fermée le Mercredi

02 54 06 34 84

Communauté de communes
de la Marche Berrichonne

02 54 06 37 33

Numéros d'urgence

15 Samu

17 Gendarmerie

18 Pompiers



Page Facebook de la commune pour
rester informé :

<https://www.facebook.com/Commune-de-Lourdoux-Saint-Michel-100262622195743>.

Syndicat des Eaux du
Val de Creuse

02 54 06 46 65

L'Agence postale

Mercredi / Jeudi /
Samedi :
9h15 – 12h

Mardi / Vendredi :
14h15 – 17h

02 54 48 47 33

Berry Fibre Optique

02 45 45 00 33



Le Conseil Municipal est disponible et à votre écoute, n'hésitez pas à nous rencontrer et nous faire part de vos observations et de vos idées.

Nous vous souhaitons de passer de joyeuses fêtes.

Vos élus



Comité de rédaction : Christine Sauvard, Corinne Bernard, Tiffany Chateauneuf, François Lansade, Marie-Noëlle Hurel

Mise en page : Tiffany Chateauneuf

Imprimé en mairie